Openingstijden museum:

Op dit moment is uitsluitend de museumbunker S414 voor groepsbezoek op afspraak beperkt toegankelijk.

Gaarne overleg via tel.
071 -36 157 85 of
info@atlantikwall.nl

Het complete museum inclusief gangenstelsel is ingaande 1 mei 2018 op de zondagen weer te bezoeken. Onze locatie is te vinden aan de zeereep, aan het begin van het rijwielpad richting Zandvoort.

In dit nummer:

Van de redacteur **1**

Column

Radio Nora **2**

Radio Nora **3**
Cijfers
Kaasparty

Interview **4**
Rogier Dekker

Excursie
Normandië

Jaargang 2017 nummer 3, november

Beste vrijwilligers, donateurs & relaties,

Van de redacteur

De deuren van het Atlantikwall Museum zijn voor de zondagbezoekers weer gesloten. Het was een enerverend seizoen met verschillende top weekeinden. De gidsen hebben weer vele duizenden gasten rondgeleid. En niet alleen op zondag ook doordeweeks werden er aangemelde groepen rondgeleid. Er is door vele vrijwilligers weer veel voor elkaar gebracht. Een vleermuisbunker is gerealiseerd, een nieuwe nooduitgang bewerkstelligd, helm geplant, gemetseld enz. enz. enz. Er zijn weer tientallen meters nieuwe (origineel gelijkende) elektriciteitskabels aangelegd, er is geplamuurd, gestuukt en door één van onze vrijwilligers van het eerste uur wekelijks gestof -(zand) zuigd om onze gasten zo goed en netjes mogelijk te kunnen ontvangen. En altijd was er weer Cor om alles in goede banen te leiden. In het bestuur heeft ook een verandering plaats gevonden.
Marjolijn v. d. Jagt is uit het bestuur teruggetreden daar haar P.R. bureau al haar aandacht en tijd vergt. Marjolijn, bedankt voor alles wat je voor het Atlantikwall Museum gedaan hebt. Gijs v.d. Niet zal wat minder tijd bij ons doorbrengen in verband met zijn carrière bij de Koninklijke Marine.

Column (Victor Salman)

In de afgelopen periode is Marjolijn van der Jagt helaas gestopt met haar werkzaamheden in het bestuur. Zij was al vanaf het eerste begin in 2001 samen met Cor van Duin, Ruud Boot, Jan Heus en ondergetekende nauw betrokken bij de realisering van het Atlantikwall Museum Noordwijk. Marjolijn was onder andere verantwoordelijk voor de PR, het logo, en de totstandkoming van een brochure voor de sponsoring. Na 16 jaar heeft zij tijdens de druk bezochte kaasparty van Peter den Elzen afscheid genomen van het bestuur en de vele vrijwilligers. Dank voor je inzet al deze jaren Marjolijn!

Het leek er even op dat we ook Gijsbert van der Niet minder zouden gaan zien. Hij kwam jaren geleden als één van de jongste vrijwilligers ooit binnen. Gijs hielp bij de restauratiewerkzaamheden, verzorgde rondleidingen, en verder deden wij nooit tevergeefs een beroep op hem voor allerlei andere zaken. Onlangs begon hij aan een verdere studie bij de Koninklijke Marine. Hij was 6 weken afwezig voor zijn opleiding en als hij op missie zou moeten zal hij enige tijd weg zijn. Maar inmiddels hebben wij alweer 3 weken van zijn inzet mogen genieten omdat hij in het weekend nu voorlopig weer thuis is.
Mooi, deze jarenlange verbondenheid met ons museum en de mede-vrijwilligers!

Radio Nora *(N.N. auteur)* (Het oorspronkelijke artikel is aangepast voor publicatie.)

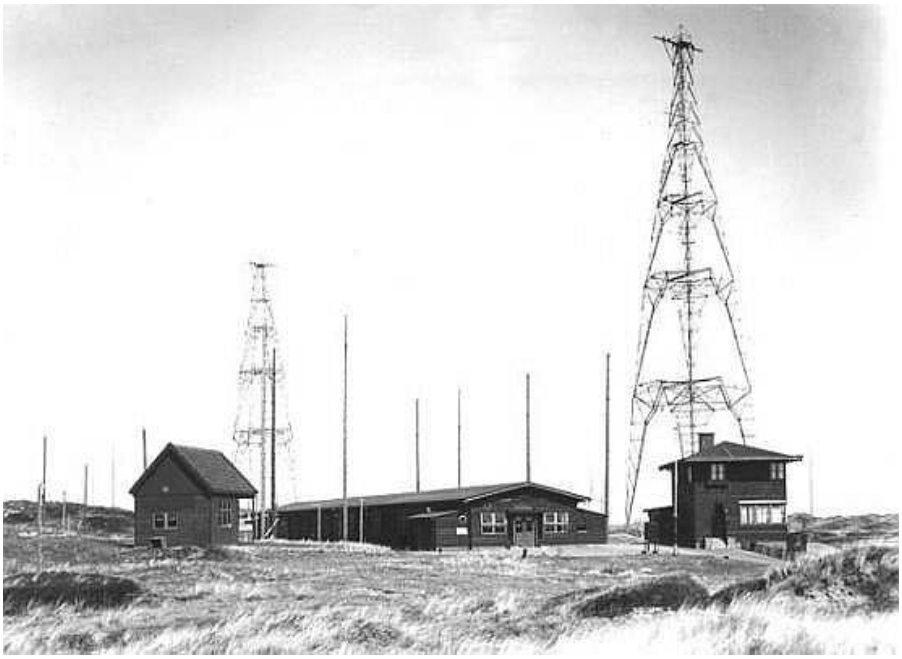

NORA = Noordwijk Radio, ontvangststation voor de voormalige overzeese koloniën.

Het zendstation voor de overzeese koloniën was Radio Kootwijk aanvankelijk op de lange golf (<300 kHz), later korte golf. (ca. 2-30 mHz.)
Ontvangststation : Bandung Java
Zendstation Ned. Indië Malabar vulkaan in de Preanger Java
Ontvangststation Nederland: NORA

In 1928 werden er bij het Langeveld 2 identieke hoge masten (spijlen constructie waartussen draden waren opgehangen) geplaatst. Eén ervan heeft er nog tot in de jaren 70 gestaan. Naast deze hoge masten werden een groot aantal paalmasten geplaatst, een vierkante uitkijktoren en een barak aan de voet van het duin nabij de Duinark, met daarin Telefunken radio apparatuur. Dit was dus de situatie op 15 mei 1940. Al direct namen de Duitse *Nachrichtentruppe* de apparatuur in bezit. Deze apparatuur was opgesteld door de Delftse hoogleraar Koomans en diende als proefopstelling. De ontvanger werd aanvankelijk onder de *Deutsche Dienstpost Niederlande* (DDN) gesteld, onderdeel van de *Deutsche Reichspost* onder leiding van Herr Ohnesorg. *Leiter* van de DDN werd Herr Linnemeyer die tevens *Beauftragter* was voor het *Post und Fernmeldwesen*. De kampeerboerderij van Moeder Koomen-Hulsebos en de Duinark kwamen in het zogenaamde *Sperrgebiet* te liggen. De Duitsers gingen de installatie als afluisterinrichting gebruiken. Kurt E. Vetterlein was *Reichspostingenieur* met als speciaal interessegebied overzeese radioverbindingen. Het afluisteren van Britse zenders in de richting van de VS kon het beste vanaf de Nederlandse kust gebeuren. De *Abwehr* kwam eveneens in het spel. Op 14 april 1941 bombardeerden de Britten het terrein van de radiozendmast. Er werden een aantal antennes vernield. Veel bommen vielen echter op het strand. De barak bleef afgezien van glasschade intact. Het was op 19 juni 1941 dat de Duitsers, op het rangeerterrein van Charité-sur-Loire, in een spoorwagon onder andere Brits-Franse codeboeken voor telecommunicatie vonden. NORA kon dankzij deze vondst gezwind van start. Mary Honcamp, een Duitse die langjarig in de VS had gewoond, werd chef van de spraakafluisterdienst. Zij leidde deze dienst met 6 vertalers. Alle boodschappen werden gecodeerd verzonden vanuit een barak met speciaal beveiligde telefoonlijnen die liepen naar de *Abwehr* in Zossen en werden vervolgens naar de diverse diensten in Berlijn verder geleid. In 1941 werden vanuit NORA ook diverse stoorzenders tegen Engelse radiostations met uitzendingen voor het vasteland opgezet. NORA ging ook deelnemen aan het uitpeilen van illegale radiozenders. NORA was voor de Duitsers zeer succesvol. In 1941 werd al het radioverkeer tussen Stalin en Roosevelt onderschept. Ook de tegenmaatregelen van de VS tegen Japan na het bombardement op Honolulu werden gretig uitgeluisterd. Tijdens Churchill's zeereis aan boord van de Duke of York werden diens radiocontacten met de VS eveneens onderschept via NORA. In april 1942 werden plannen gemaakt om de radio-apparatuur over te brengen naar Valkenswaard bij Eindhoven. Een ander deel werd overgeplaatst naar een gevorderd mannen-paviljoen op het St. Bavo terrein.

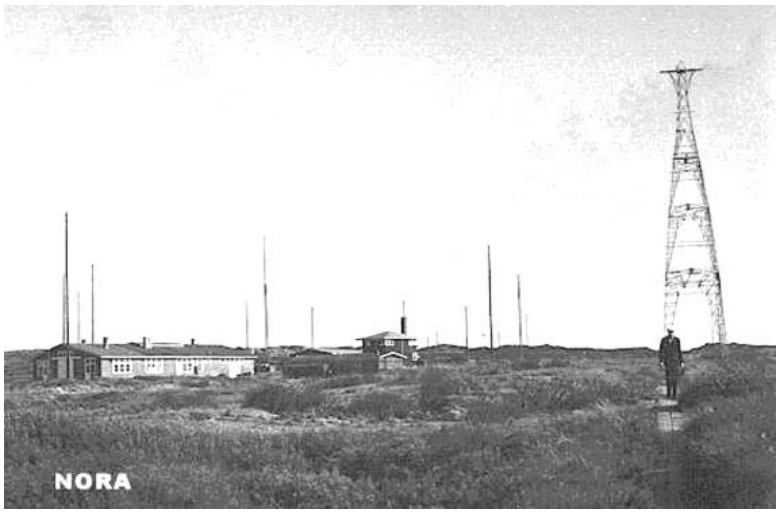

Dit in verband met een Engelse raid op de Franse kust (27-2-1942) bij Bruneval ten noorden van Le Havre. Deze raid was succesvol daar er componenten van een Würzburg radarinstallatie plus twee gevangenen, waaronder een radio operateur, meegenomen werden naar Engeland. (Bij Bruneval staat voor dit feit een gedenkteken in de duinen)
De ontvangst op de antennes van NORA ging overigens gewoon door. NORA kreeg een nieuwe naam: *Forschungsstelle Langeveld über Eindhoven*. Het zendstation van Radio Kootwijk werd gebruikt voor radiocontact met Duitse U-boten (lange golf techniek). Getracht werd eveneens om vanuit Kootwijk een zogenaamd *Spiel* op te zetten met Nederlands Indië (vgl. het Englandspiel). Dit mislukte. Op 12 februari 1943 bij een zware ZW storm (10 Bf.) raakte een Britse versperringsballon los. Deze zeilde over het zendmastgebied van *Forschungsstelle Langeveld über Eindhoven* (NORA) en richtte met zijn neerhangende kabels en ankers aanzienlijke schade aan de antennes en bedrading aan. In Valkenswaard op het buitenverblijf van Jhr. Loudon ging het afluisteren van de Brits-Amerikaanse radioverbindingen succesvol door tot aan het eind van de bezetting.
In 1950 werd NORA opgeheven. Er staat op het zendterrein thans een installatie van de Koninklijk Marine.

Cijfers (Jan Heus)

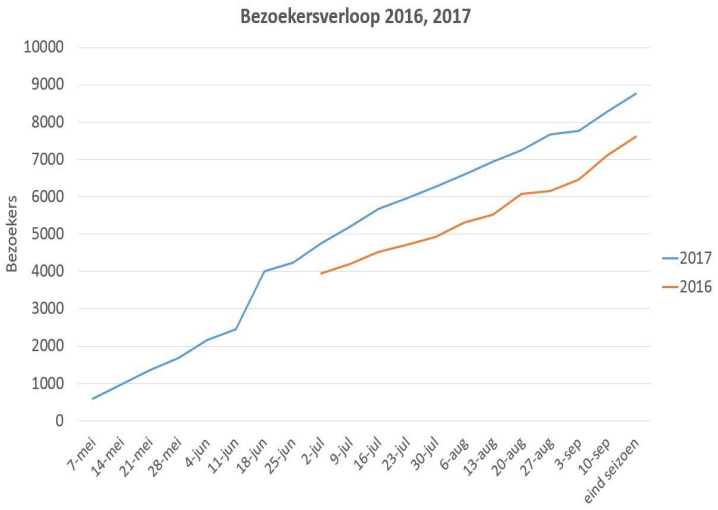

Hierbij de cijferlijst bijgewerkt tot 27 oktober 2017.

Bezoek tot en met vrijdag 27 oktober 2017 :
Totaal 8568 bezoekers - 6925 volwassenen en 1643 kinderen (vorig jaar waren het 1616 kinderen en 4544 volwassenen met een totaal van 6160) Een stijging van 12 %. Bijna 20% van onze bezoekers waren onder de 12 jaar. Het totaal aantal bezoekers sinds de opening in 2004 is maar liefst bijna 68.000.
Voor de komende tijd staan nog een paar rondleidingen gepland, waardoor het eindresultaat ca. 8650 bezoekers zal zijn. Dit jaar hebben 28 schoolklassen van het L.O. en 16 klassen van het M.O. ons museum bezocht.
Uitschieters dit jaar waren Bunkerdag met 1243 bezoekers en open Monumentendag met 406 bezoekers.
De drukste zondag was 27 augustus met 339 bezoekers (297 volwassenen en 42 kinderen.)

Kaasparty

26 Augustus was het weer zover, de kaasparty. Het begint al een klein beetje traditie te worden.
Vrijwilligers en genodigden konden weer heerlijk smullen van de in de munitiebunker gerijpte kazen.
En smullen was het, het was een streling voor de tong. Peter den Elzen heeft zichzelf weer overtroffen. Met een glaasje erbij, een leuke anekdote en veel gezelligheid vloog de tijd om. Marjolijn v.d. Jagt maakte van deze gelegenheid gebruik om afscheid te nemen. Zij legt haar taak als bestuurslid van het Atlantikwall Museum neer om zich geheel te kunnen richten op haar bedrijf : *P.R. Bureau Marjolijn v.d. Jagt, Willem Alexanderpark 18, 2202 XW Noordwijk.*

(De kazen zijn, zolang de voorraad strekt, te bekomen bij : Peter den Elzen, St. Jeroensweg 2a, 2201 NW Noordwijk.)

Colofon:
Stichting Atlantikwall
Museum Noordwijk

Postadres:
Wilhelminastraat 43
2201 KB Noordwijk
info@atlantikwall.nl

Bankgegevens:
Giro NL23INGB0009185700
Bank NL03RABO0146683110
t.n.v. St. Atlantikwall Museum te Noordwijk

Bestuur:
Voorzitter: Victor Salman
Vice voorzitter: Jan Heus
Secretaris: Dirk Zweers
Penningmeester: Rogier Dekker
Lid: Cor van Duin
Lid: Jeroen v.d. Zalm

Redactie Nieuwsbrief:
Anton Haasnoot

Redactieadres:
redactie@atlantikwall.nl

Medewerkers:
N.N.
Dirk Zweers
Gerty Haasnoot

Logo Bunkerpost:
Peter Wijnberger

Grafiek bezoekersverloop:
Jeroen v.d. Zalm

Overname van teksten of afbeeldingen uit deze nieuwsbrief is uitsluitend toegestaan na verkregen schriftelijke toestemming van de redactie en de desbetreffende auteur.

Interview : Rogier Dekker *(Dirk Zweers)*

Naam, geboortejaar, achtergrond / beroep?
Rogier Dekker, 1976, bedrijfseconoom, management consultant. Ik houd me vooral bezig met Lean organisatietransformaties en digitaliseringstrajecten voor de (rijks)overheid en geef samen met mijn collega MT-leden leiding aan een team van 70 consultants.
Sinds voorjaar 2016 ben ik als bestuurslid aan het museum verbonden, sinds dit jaar als penningmeester. Dit type vrijwilligerswerk doe ik graag, ik ben ook actief in het bestuur van een schoolfonds en lang bestuurslid geweest van een tafeltennisvereniging.
Daarnaast hou ik van zelf sporten, ik loop regelmatig hard in en rond Noordwijk en geef skiles bij skicentrum Sassenheim.
Hoe ben je betrokken geraakt bij de Stichting Atlantikwall Museum Noordwijk?
Via Ada Alkemade, een oud bestuurslid, die ik kende via de school van de kinderen. Interesse in musea over de tweede wereldoorlog heb ik altijd al gehad. Daarnaast geloof ik in de enorme mogelijkheden door het unieke karakter en de prachtige locatie van het Atlantikwall Museum.
Wat voor soort werkzaamheden doe je het liefst voor de Stichting?
Ik ben géén handige klusser, thuis ook niet, dus op zaterdag zullen jullie me niet snel zien met een stuk gereedschap in de hand. Het bestuurlijke en administratieve werk dat ik doe, doe ik vooral thuis, flexibel, achter de schermen en onzichtbaar voor de meeste vrijwilligers. Dat past ook beter bij mijn drukke agenda van werk en gezin.
Wat geeft je bij deze werkzaamheden het gevoel goed bezig te zijn?
Bij het commerciële bedrijf waar ik voor werk gaat het -plat gezegd- om geld verdienen bij organisaties die maatschappelijk actief zijn. Door mijn inzet voor onze stichting kan ik belangeloos iets terugdoen voor de maatschappij, dat geeft mij een goed gevoel. Ook vind ik het leerzaam en boeiend om te kunnen ervaren hoe een volledig door vrijwilligers gerund museum werkt. Ik zie dat de gekozen opzet van het museum werkt. Ik zie dat in de bezoekersaantallen en de waardering van bezoekers, maar ook in de lof die we ontvangen van bijvoorbeeld de gemeente Noordwijk en de provincie Zuid-Holland.
Hoe zie je de toekomst van het museum?
Op langere termijn zie ik ons museum naar een meer professionele organisatie transformeren. We zullen dan ruimere openingstijden hebben, en nog méér leerzame beleving kunnen bieden aan onze bezoekers. Vooral als de focus blijft liggen op herstellen in de originele bewoonde staat, wellicht met direct uitzicht op zee, een werkende trein, een echte vrachtwagen en een origineel kanon, kortom meer (inter)actie. Ik denk dat er echter ook genoeg andere ideeën zijn bij de andere vrijwilligers, waar ik nu nog geen zicht op heb. Als bestuur moeten we vooral het genereren en realiseren daarvan blijven stimuleren en faciliteren door het maken van de juiste keuzes. Samen met de andere bestuursleden wil ik graag zorgen dat het museum in een stevig, maar realistisch tempo blijft ontwikkelen en natuurlijk financieel verantwoord! Wellicht kunnen we in de toekomst een van de vele ambitieuze projecten bekostigen door het gebruikmaken van subsidie vanuit het Rijk of Europa?
Kun je beknopt een anekdote over onze bunker vertellen?
Een anekdote heb ik nog niet. Wel heb ik heel veel waardering voor al het werk dat door alle vrijwilligers en mijn collega (oud) bestuursleden is verzet. Ook vind ik de grote maar zeker niet onbelangrijke diversiteit onder al onze vrijwilligers uitermate boeiend.

Excursie Normandië *(5 t/m 8 oktober 2017)*

Op 6 juni 1944 landden de geallieerden op de stranden van Normandië. Het begin van het einde van de Duitse overheersing van Europa. Het zou nog tot 5 mei 1945 duren voordat Nederland was bevrijd.....

Er wordt een extra Bunkerpost gepubliceerd met tekst en foto's over onze belevenissen in Normandie.